

広報

かわちながの



June 2026
No.1232

河内長野市の人と暮らしの情報紙 Kawachinagano City Public Relations



生きもの探し

春うらら

日差しが暖かくなってきたけど、水はまだ冷たく感じられる春の小川。生きもの観察会に参加した子どもたちは、宝ものを探すように目を輝かせて小川を探索していました(19ページに関連記事)。

かわらずなが〜く
ふだんのしあわせ



令和9年1月上旬
OPEN
予定

南花台中央公園の愛称決定!

南花台地区に整備中の南花台中央公園の愛称を決める投票が行われた結果、6つの候補の中から「SAKAS南花台」が選ばれました。「SAKAS南花台」が目指す姿について、これまで公園整備に関わってこられたお2人に話を聞きました。
問い合わせ まちデザイン課



河内長野市の未来を切り開く公園づくり **3つのコンセプト**
1 生活の質を高め暮らしを支える公園 2 まちの価値を格段に高める美しい公園 3 愛着を持ち続けられる公園

完成予想図全景(左)と天然芝広場・遊具イメージ

— 決定 —

SAKAS 南花台

「SAKAS南花台」という愛称には、まちを咲かせる、花を咲かせる、サッカーをする、といった意味が込められています。令和9年1月のオープンに向け整備が進められている「SAKAS南花台」は、本市初となる天然芝の広場やサッカーコート有する公園であり、多世代が交流できる新たなまちの拠点となることを目指しています。誰からもずっと愛され続ける公園となるよう、これからも様々な取り組みを行っていきます。

地域の声を取り入れ まちと一体になる空間を目指し設計

「にぎわいの丘」をコンセプトに、周りの風景や自然を大切に公園づくりを進めています。大きな建物を前に出すというよりは、地形や景観に馴染むように設計して、公園とスタジアムがまちと一体になる空間を目指しました。今回の特徴は、地域の方や南花台中学校の生徒さんたちの声を直接聞きながら設計を進めたことですね。「夏祭りで使いたい」「日常的に集まれる場所にしたい」など、本当にいろんな生の意見をいただいたのがとても印象的でした。完成して終わりではなく、市民の皆さんに使ってもらいながら、一緒に育てていく公園になってほしいですね。

山本 匡希さん
株式会社梓設計 関西支社
アーキテクト部門設計部ディレクター



みんなが楽しめるこの場所が まちを盛り上げる存在になるよう期待

南花台中央公園の愛称が「SAKAS南花台」に決まり、いよいよオープンが近づいてきました。2022年に発足したUR南花台団地集約跡地活用整備事業推進委員会では、南花台で進められてきたまちづくりを大切にしながら、これからの河内長野市のシンボルとなる公園を目指して話し合ってきました。SAKAS南花台は、市民の憩いの場であり、なでしこリーグの女子サッカーチーム・スペランツァ大阪のホームスタジアムです。子どもも大人も安心して楽しめることはもちろん、様々な形で関わって活躍でき、まちを盛り上げる存在になることを期待しています。

巽 真理子さん
大阪公立大学 ダイバーシティ研究環境
研究所客員准教授、UR南花台団地集約
跡地活用整備事業推進委員会 委員



目次 Contents

- 02 南花台中央公園の愛称決定!
- 04 特集
こどもたちをいじめから守り悩みに寄り添う条例を制定
- 06 情報ピックアップ
市民の代表が決まる、多文化共生をまちの魅力に
- 08 情報ひろば
暮らし8、公表10、子育て12、障がい者16、保険・年金17、パブリックコメント17、安全安心20、高齢者22、税金23、事業所23、人権23、健康24、就労24、催し・講座25、スポーツ28、募集29、その他お知らせ30、相談31
- 09 市長's VOICE
- 14 ちょっと見てみて!
市民が撮る身近なニュース写真
- 16 手話で語ろう⑭
- 18 Photo News まちの話題をお届けします
- 32 私のほっとな時間⑫

掲載情報の見方

対象に明記のないものは市内在住・在学・在勤者が対象
▶催しなどで費用の記載のないものは無料▶申し込みが必要な催しなどの持ち物は主催者からの連絡などで確認を▶先着順の申し込みで時間の記載のないものは午前9時から受付▶申し込み・問い合わせなどで住所・電話番号の記載がないものは市役所へ(業務日・時間は月～金曜日午前9時～午後5時30分、祝休日・年末年始を除く)▶催しなどの中止・延期など最新情報は問い合わせ先に確認を▶環境への配慮から、催しなどへの来場はできるだけ公共交通機関のご利用を▶周囲の人に感染症を広げないため、場所や状況に応じてマスク着用などの対応を。

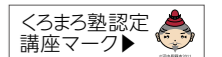

市の人口・世帯数4月末日現在(カッコ内は前月比)

人口	男	女	世帯数
95,950(-89)	45,043(-48)	50,907(-41)	47,509(+28)

市役所：河内長野市原町一丁目1番1号
※郵送の場合は〒586-8501(住所不要)
☎ 0721-53-1111(代表)

本市の条例

第3条 条例の基本理念

「いじめは人権侵害」、「児童等の最善の利益を優先し考慮」、「児童等、市、学校、保護者、市民等、地域団体等及び関係機関等の連携の下、いじめ問題を克服すること」を明記しています。

第4条～第7条 市、保護者、市民等及び地域団体等、学校の責務

いじめ問題の未然防止及び再発防止並びにいじめの早期発見及び早期対応を図るため、それぞれに「施策の実施」や、「環境整備」、「情報提供」などの責務や役割を明記しています。

第11条、第13条 市長の権限

「市長は、申出があった事案について、関係する児童等及びその保護者に聞き取りを行う等必要な調査を行う」、「市長は、調査の結果、いじめ問題の未然防止等のための措置が必要と認めるときは、学校、教育委員会及び関係機関等に対し、措置を講ずべきことを勧告することができる」と規定しています。

新条例の全文は
右記QRから
ご確認ください



本市では市条例に基づき学校や教育委員会での対応に加えて、「いじめ相談窓口」を4月から設置しています。
本市におけるいじめ問題への対応力をより高めていくながら、すべてのこどもたちが安心して生活し、健やかに成長できる地域社会の実現を目指します。
閩人権推進課

いじめゼロに向けて

こどもたちをいじめから守り悩みに寄り添う条例を制定

いじめ問題の現状

全国の重大事態調査報告書を国の専門家会議が、確認した際、多くの報告書で「本来やるべきことができていなかった」「いじめの重大化を防ぐための取り組みが形だけとなっており中身がともなっていない」「いじめ問題が共通して見られました」。

また、令和6年度の国の調査結果によると、いじめの重大事態の発生件数は1405件となり、このうち、「いじめとして認知していなかったがいじめに該当し得るトラブルの情報があったもの」が206件(14.7%)となりました。

いじめ対策は学校だけで対応する問題ではない

いじめ対策は、社会総がかりでいじめの防止に取り組む

どんなことが本市で始まるの？

心理的または物理的な影響を与える行為をしたことと、行為の対象者が心身に苦痛を感じていることが合わされば、「これぐらいは大丈夫」と思ってもいじめです。

いじめ相談窓口(いじめゼログループ)は、福祉や教育、心理学などの専門知識をもった職員など、4人体制で組織されています。学校外にも窓口を設け、より相談しやすい環境を整備し、市全体の初期対応力を高めていくながら、すべてのこどもたちの相談に応え、悩みに寄り添います。

本市のいじめゼログループは、電話や手紙、メールでの相談・通報を受けていじめ問題に悩むこどもたちの話をしっかりと傾聴します。そのうえで、調査・聞き取りを行い、確認できたいじめ行為を止めます。その後は学校での見守り体制に移行します。条例に基づき、児童生徒・保護者などみなさんへの聞き取り調査を実施しますので、ご協力をお願いします。

係者が当事者意識を持ち、一丸となって対応していかねばなりません。
※こども家庭庁の資料より抜粋。

本市の取り組み

という基本的な考え方に立ち、学校だけでなく、保護者、国、地方公共団体、こどもをめぐる関係機関、地域住民などの関係者が連携し、信頼関係を築き、こどもを「まんなか」に据えて取り組んでいくことが何より重要です。いじめの重大化を防ぐことは、こどもの健やかな成長やウェルビーイングの向上に直接つながるものであり、各関係者

本市では条例の制定、相談窓口の新設、先進的な仕組みの導入など、様々な方法を取り入れて、いじめゼロに向けた取り組みを加速させています。この取り組みは、こども家庭庁のモデル事業にも採択されました。
「ALL河内長野」でいじめゼロのまちをつくっていきましょう。

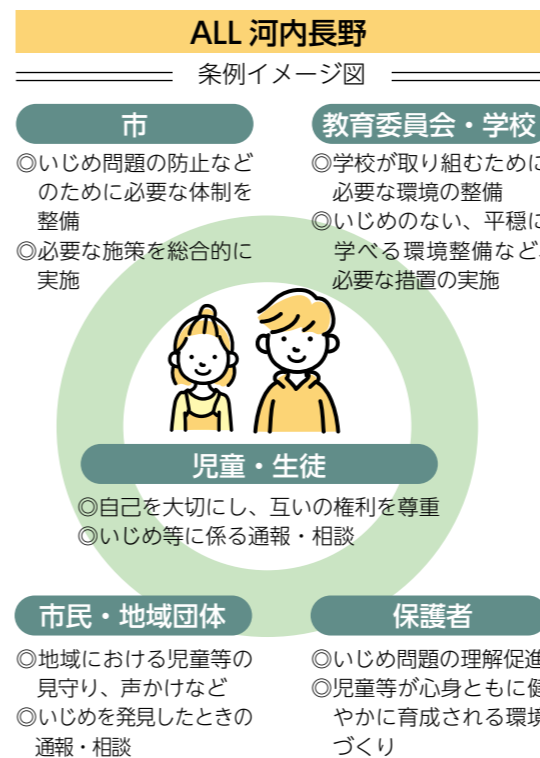

大切なことはこどもたちが悩みを話したくなる環境づくり

人権推進課
いじめゼログループ担当者

「初動がいかにか大事か」、「学校だけの問題ではない」、この二つがいじめ問題を重大化させない大事なポイントです。

本市では「いじめをなくしたい」その強い思いで相談窓口を設置しています。誰にも相談できず、悩んでいるこどもたちがいるかもしれません。その時に、信頼できる人がそばにいる環境づくりが大切です。市役所もそのうちの一人になろうと全力で取り組みます。

だからこそ、市民のみなさんからの情報提供が必要です。被害を受けた人、加害に関わってしまった人、その周りにいる人。どなたからの相談でも市は受け止めます。ためらわずに相談窓口へご相談ください。

ためらわずにご相談を

市役所 いじめ相談窓口

●相談専用ダイヤル ☎

☎ 0800-800-1233

FAX 53-2380

●メールアドレス ✉

ijimezero@city.kawachinagano.lg.jp

閩人権推進課いじめゼログループ



多文化共生をまちの魅力に

最近、外国籍の人とすれ違うことが増えていませんか。ご近所でも、「言葉が通じるかな?」などの不安の声があるかもしれません。近年、本市では仕事や家庭、留学などを通じて、多様な文化や背景を持つ人たちが増加しています。少しの勇気で一步を踏み出せば、新しい発見や心温まる出会いが待っています。

国際文化・スポーツ活性化課



グローバルカフェは、食文化を通じて様々な国や地域の文化を気軽に体験できる。

「こんにちは」を世界の言葉で

ベトナム Xin chào
韓国 안녕하세요
中国 你好
ミャンマー မင်္ဂလာပါ

あいつは世界共通の魔法。遠くから見ていただけでは分かり合えません。まずは挨拶から。笑顔で「こんにちは」は、相手にとっても、「この地域に受け入れられている」という安心感につながります。

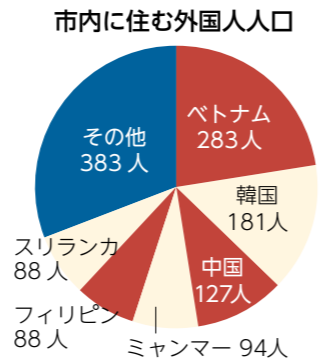

在住外国人の現状。3月末現在、外国籍の市民は1244人、997世帯で、本市の人口の約1.3%にあたります。

心地向く暮らしをもちたい。様々なルーツを持った市民がお互いに心地よく暮らせるよう、「私に何ができるかな」と考えてみる、そんな優しいの積み重ねがまちづくりにつながります。違いを認め合い、支え合える。豊かで魅力あふれるまちをつくりましょう。

アンケート調査
8月に、外国籍の市民の皆さんを対象に、暮らしの状況などをお伺いするアンケート調査を実施します。日常生活で感じていることやお困りごとなど、ご意見をお聞かせください。

きる場を開いています。※詳細は26ページ参照。
●日本語サロン
外国籍の人が日本語を学習したり、相談、情報交換できる場を開いています。
とき 毎週①火曜の午前、②木曜の夜間、③日曜の午後
ところ ①キックス、②ノバティホール(ノバティがの南館内)、③千代田公民館
※詳細は左記へ。
国際文化交流協会
TEL 054-00002

やさしい日本語で話してみよう

難しい言葉を少し言い換えるだけで、もっと多くの人にあなたの想いが伝わります。外国籍の人はもちろんのこと、子どもや高齢者にも伝わりやすくなります。

●難しい日本語
集合住宅なので、夜間の騒音には十分ご配慮ください。

↓

●やさしい日本語
夜は静かにしましょう。音が大きいと、隣の人が困ります。

8歳で来日した当初は、日本語が分からず苦労しましたが、周囲の支えで話せるようになり、今では両方の文化がわかるのが強みと捉えています。地域のイベントや子ども同士の遊びをきっかけに、家族ぐるみで、ご近所さんとの関係が自然と広がっています。でも、ちょっとした行動が「外国人全体の印象につながる」とも考えて、日常の振る舞いに配慮しています。人間関係で大切なのは、何よりあいさつ。話すことで理解が深まると実感しています。

ブラジル出身
レアンドロさん

市民の代表が決まる

●投票率は46.31%
任期満了にともなう市議会議員一般選挙が4月19日に行われ、定数18に対し、23人が立候補し、左表の結果となりました(敬称略)。また、投票率は前回(令和4年)を1.28%上まわりました。

●議長・副議長などが決定
5月に開かれた市議会臨時会で、議長には自民党・無所属議員の会の峯氏、副議長には大阪維新の会の若林氏が選出されました。

●議選管理委員会事務局
任期は令和12年4月28日までの4年です(下記掲載は50音順で敬称略▽数字は当選回数▽情報は6月1日現在)。

候補者氏名	得票数	
林 史隆	5,435	当選
奥村 亮	3,184	当選
若林 靖	2,791	当選
峯 満寿人	2,313	当選
宮本 哲	2,099	当選
桂 聖	2,021	当選
浦山 宣之	1,934	当選
森下 善人	1,737	当選
大原 一郎	1,737	当選
畑中 朋子	1,722	当選
駄場中 大介	1,605	当選
奥井 良一	1,527	当選
工藤 敬子	1,465	当選
山本 由美	1,372	当選
松山 美貴	1,257	当選
小坂 孝	1,127	当選
戸田 修	1,033	当選
二口 豊	854	当選
土井 昭	830	
椋本 秀俊	758	
山岡 崇	738	
藤原 宗義	423	
古庄 真	133	

※得票数が同数の場合は立候補届出順

委員会名	委員長	副委員長
議会運営委員会	浦山 宣之	駄場中 大介
総務福祉教育常任委員会	奥村 亮	浦山 宣之
都市環境・経済常任委員会	大原 一郎	林 史隆
予算常任委員会	奥井 良一	駄場中 大介
決算常任委員会	浦山 宣之	工藤 敬子
広報委員会	奥村 亮	奥井 良一

また、各委員会の正・副委員長は左表のとおりです。議選管理委員会事務局
●議選選出の監査委員が決まる
議会選出の監査委員に公明党の奥井氏が選任されました。
監査委員事務局

会派に所属せず③	自民党・無所属議員の会⑧	自民党・無所属議員の会③	公明党②	公明党⑦	公明党④
会派に所属せず①	大阪維新の会②	会派に所属せず①	会派に所属せず①	日本共産党⑥	自民党・無所属議員の会①
大阪維新の会②	日本共産党①	大阪維新の会①	日本共産党⑧	自民党・無所属議員の会⑥	公明党①



暮らし

6月1日から新たな区域で下水道の供用を開始

市では、府と連携して下水道の整備を進めており、次の区域の一部で新たに下水道の供用を開始しました。

区域 上原町、加賀田、高向、小山田町

●排水設備工事は3年以内に新たに供用区域になった建物は、供用開始日から3年以内に排水設備工事（くみ取り式トイレを水洗トイレに改造

するなど、家庭や工場などから出る汚水・雑排水を下水道に流す改造工事）を行ってください。

●工事は市指定業者で

排水設備工事は、市の指定する業者以外は実施できません。4月1日現在、205社が指定されています。一覧は下水道課または市ホームページでご確認ください。指定業者は工事の見積りから設計、施工のほか、市への各種申請手続きの代行などを行います。

●工事には援助制度の利用を

供用開始の日から3年以内のトイレの水洗化や浄化槽の切替などの工事をした場合、工事補助金や融資あっせん（銀行貸付）が利用できます。

●受益者負担金の賦課

下水道の整備には多額の費用が必要です。そこで、下水道の施設が整備される区域の住民のみならず、土地の面積に応じて費用の一部を負担していただいています。負担金は、汚水処理が可能となる区域に順次賦課していきます。なお、一度賦課されると重ねて賦課されることはありません。

●決定通知書や納入通知書

令和8年度賦課分は、7月初旬に対象者に負担金の決定通知書と納入通知書を送付します。令和6・7年度賦課の負担金を期別納付されている人にも、7月上旬に納入通知書を送付します。通知書に記載されている金融機関で納めてください。

●個人の家地内にある排水設備の詰まりや故障について

市の指定業者にて事前に費用をご確認の上、修繕してください。市で管理する公共汚水マス、取付管、公共下水道本管の詰まりや故障については、市で対応します。どちらの詰まりや故障かわからない場合は、市で確認しますので左記へお問い合わせください。 岡南大阪広域下水道サービス (☎53・6503)

マイナンバーカードでコンビニ交付のご利用を

マイナンバーカードがあれば、土日や夜間でも全国のコンビニエンスストアで下記の証明書の発行が可能です。 利用方法 利用者証明用電子

に違法に貼り出された簡易広告物の撤去活動を行う団体を支援しています。 岡道路課

夏はハチが活発に活動します

●ハチに刺されないために ◎ハチや巣に不用意に近づいたり刺激したりしない ◎まとわりついてきた時、手で激しく追い払ったりしない ◎黒くて光るものを標的にするので、ハチがいる可能性がある所では黒系の服を避ける

●ハチの巣の駆除について

ハチは毒針を持っていますが、一方で植物の受粉や害虫の駆除など人にとって益虫の役割も持っています。巣を駆除する必要性については、ハチの種類や巣の位置、住んでいる人の生活様式によって大きく異なります。 ※市ではハチの巣の駆除は行っていませんが、防護服の貸出を実施しています。 環境衛生課

夏季期間の

ペットボトル収集は月2回に

夏季（7月～10月）の期間、ペットボトル収集回数を月1回から2回に増やします。収

集日はプラスチック製容器包装と同じ日です。ぜひご活用ください。 環境衛生課

公設ごみステーションをご利用ください

24時間いつでもごみを持ち込める公設ごみステーション。ごみ出しに困っている人はご利用ください（要事前登録）。 対象 16歳以上の市民 ところ 資源選別作業所内（上原西町2の28） 持ち込みできるごみ もえるごみ、ペットボトル、プラスチック製容器包装

※利用者登録時に入場用QR

またはICカードの発行を行います▽ICカードは有料（1枚1540円）▽登録方法など詳細は、下記QRをご覧ください。 環境衛生課



証明書の搭載された同カードをキオスク端末（マルチコピー機）にセットし、画面の指示にしたがってカード取得時に設定した利用者証明用電子証明書暗証番号（数字4桁）を入力し、証明書を取得 ※住民基本台帳カードや通知カードでは利用できません。 取得できる証明書の種類 住民票の写し（本人または同一世帯の人）、印鑑登録証明書（本人のみ）、住民票記載事項証明書（本人または同一世帯の人）、市・府民税課税/非課税証明書（本人のみ） 利用できる店舗 マルチコピー機が設置されている店舗（セブンイレブン、ローソン、ファミリーマート、ミニストップなど） 手数料 300円 時間 午前6時30分～午後11時（店舗営業時間内のみ） システム休止日を除く。 ●利用上の注意 取得した証明書の交換や返金、差し替えはできません。暗証番号を3回間違えると利用できなくなり、市役所窓口での再設定が必要です。 また、出力には時間がかかります。

ます。その場を離れず、取り忘れたらご注意ください。 ●コンビニ交付サービス停止のご案内 システムメンテナンスのため、次の日程はサービスが利用できません。 とき 6月5日(金)終日 ●有効期限のご案内 ①マイナンバーカードの有効期限切れは再交付申請をカードの有効期限は申請時、成年であれば10回目の誕生日、未成年であれば5回目の誕生日です。有効期限切れとなる人には、再交付申請通知が送付されますので、案内に沿って再申請してください（無料）。 ②電子証明書の有効期限切れは更新手続きを。 コンビニ交付やe-Taxなどで使う電子証明書の有効期限は5回目の誕生日です。有効期限切れとなる人には、更新通知が送付されますので、市役所にカードを持参し更新手続きをしてください（パスワードの入力が必要）。 ※注意事項など、詳細は下記QRからご確認ください。



西野修平の 市長's VOICE TEAM KAWACHI NAGANO 4月の市議選から投票済証がシリーズ化 デジタルスタンプラリーもスタート! 若者の政治参加の促進や投票率アップを目的に、本市では投票された方にお渡ししている投票済証にもこだわり、「シリーズ化」を始めました。4月の市議選ではモックルがモルック!?している可愛い絵柄に。シール仕様にもなっていて、どこかに貼れるようにしました。 また、今回の投票済証からデジタルスタンプラリーをスタートし、QRを読み込むとLINEにつながり、ランダム（全4種）で河内長野に関連する「森の仲間たちのスタンプ」がGETできます。有権者のみなさんの1票で、一人ひとり違った河内長野の森を育てることが出来ます。（レアスタンプもありますよ）選挙ごとに新たなスタンプをGET出来ますので、次回の選挙もお楽しみに!

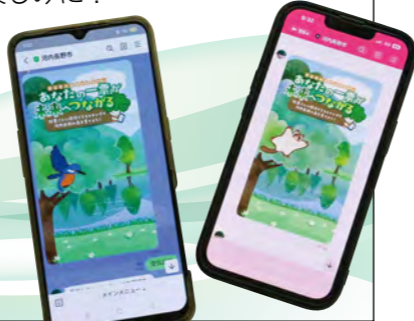

- 暮らし
- 公表
- 子育て
- 障がい者
- 保険・年金
- パブリック
- コメント
- 安全安心
- 高齢者
- 税金
- 事業所
- 人権
- 健康
- 就労
- 催し講座
- スポーツ
- 募集
- その他
- お知らせ
- 相談



市民投稿「ちよっと見てみて！」より
応募者：そら

子育て

あいつくの催し

※場所の記載のないものは、あいつく（ノバティながの北館内）で開催します。

●おでかけわくわく広場

親子が自由に遊べる場です。対象 未就学の子ともとその保護者

とき・ところ 6月11日(木) 南ヶ丘第4公園▽時間は午前10時30分～正午

※当日直接会場へ▽雨天中止
①親子の絆づくりプログラム「赤ちゃんがきた！」
第1子を育児中のママたち

で、育児の話や情報交換、仲間作りをしましょう。

対象 市内在住の令和8年2月1日～5月6日生まれの第一子とその母親

とき 7月6日(月)・13日(月)・27日(月)、8月3日(月)午後1時～3時▽4回シリーズ

②サポートブックはーとの会「うちの子のオリジナルはーとを作りたーと」
交流をしながら、マタニティシートやサポートブックはーとを記入します。

対象 市内在住の妊婦と未就学の子どもの保護者（赤ちゃんの同室可）
とき 6月25日(木)午前10時15

分、11時45分
定員 15人（抽選▽未就学の子どもの保育あり▽定員8人）

③親子でホップ!

親子でふれあい遊びや遊具遊びを通して「できた」「喜びを実感し」「もっとやりたい」という意欲を高めましょう。

対象 市内在住の1歳6か月からおむね2歳の未就園の子ともと保護者

とき 6月23日(火)、7月7日(火)午前10時～11時30分▽2回シリーズ
定員 12組（抽選）

④みんなでステップ!!

運動や製作などの楽しい活動をを通して、就園前に集団で過ごす経験をしてみませんか。
対象 市内在住の2歳以上の未就園の子ともと保護者

とき 6月16日(火)午前10時～11時45分
定員 20組（抽選）

⑤育児講座「幼児のイヤイヤ・ワガママをチャンスに変える3レッスン」
子育てのモヤモヤをスッキリさせませんか。

対象 市内在住の未就学の子どもの保護者

に電話や来所で応じます。

対象 妊産婦と乳幼児の保護者

とき 6月12日(金)、7月10日(金)午前9時～午後4時
ところ ゆめつく

申込 来所のみ要予約
園ゆめつく(保健センター内、
☎55・4141)

ママパパ教室

対象 初めて母親・父親になる市民
とき 6月19日(金)午後1時30分～3時30分

★地域の子育て広場★

就学前の子ともと保護者が集まり、自由に遊んだり交流できる場所です。会場や時間、内容など詳細はお問い合わせください。

●子育てわいわいルーム（当日直接会場へ）

場所	開催日	問い合わせ
三日市公民館	6月10日(水)	☎62-6155
老寿やすらぎ千代田公民館	6月19日(金)	☎55-1125

※時間は午前10時30分～正午▷駐車場には限りがあります。

●つどいの広場（当日直接会場へ）

場所	開催日
①ふあんふあーれ 三日市 ☎63-7242	毎週火・木・金曜日と6月1日(月)・8日(月)・15日(月)午前10時～午後3時30分▷11日(木)＝「ゆうみ先生と音楽を楽しもう!」(午前11時30分～)、19日(金)＝「みんなでストレッチ体操!」(午前11時～)
②ほのぼのルーム 大矢船 ☎62-3501	毎週月・水・木曜日午前10時～午後3時▷6月15日(月)・17日(水)・18日(木)＝「風船遊び」「おはなし手遊びわくわくしよう」▷4日(木)・15日(月)＝「プレママ・パパ見学会&あかちゃん優先day」▷開催日は毎回マグネットシアター、手遊びなども▷詳細はインスタグラムで

※このほかにも福祉委員会・自治会主催の遊びの広場を各地域で開催しています。詳細はあいつく(☎50-4664)へお問い合わせください。



おむつ定期便

0歳児のいる家庭に生後3か月から隔月で「子育て応援配達員」が訪問し、おむつなどをお渡します。おむつなどの配達時には、育児の悩みやお困り事など気軽にご相談いただけます。また、配達員からも子育てサービスなどの情報提供を行います。

対象 市内在住の令和8年1月以降に生まれた乳児を育てている家庭

申請受付 令和8年6月から(電子申請も可)

配達開始 令和8年9月から順次

※令和8年1月～5月生まれの人には、事業案内を郵送します。同年6月以降生まれの人には、出生届提出時に事業案内をお渡しします。

園こどもファミリーセンター



園老寿やすらぎ千代田公民館
(☎55・1125)

定員 20人(先着順)

※当日直接会場へ。

公民館のおはなし会

地域のボランティア団体「かわちながのおはなしのとびら」による絵本の読み聞かせです。

とき 6月20日(土)、7月18日(土)午後3時～3時30分
ところ 老寿やすらぎ千代田公民館

定員 20人(先着順)

※当日直接会場へ。

ところ ゆめつく

内容 ①歯科医師による歯科健診(母親のみ)、むし歯菌検査や歯科衛生士によるブラッシング指導、②助産師からのお話

定員 20人(先着順)
申込 下記QRまたは電話で左記へ

園ゆめつく(保健センター内、
☎55・4141)



児童手当のお知らせ

●現況届が届いた人は提出を児童の監護、生計同一関係などを確認する必要があります。は、現況届の提出が必要です。次の対象者には現況届を送付しますので、6月中に提出してください。

◎離婚協議中で配偶者と別居している人

◎配偶者からの暴力などにより、住民票の住所が実際の居住地と異なる人

◎河内長野市外に児童の住民票がある人(児童と別居している人)

◎法人である未成年後見人、施設(里親など)の受給者

◎学生でない大学生年齢(22歳)の誕生日後の最初の3月31日まで)の子が多子加算の計算に含まれている人

◎その他、状況を確認する必要があります

※支給額など詳細は下記QRからご確認ください



暮らし

公表

子育て

障がい者
保険・年金

パブリック
コメント

安全安心

高齢者
税金

事業所
人権

健康
就労

催し講座

スポーツ

募集

その他
お知らせ

相談

暮らし

公表

子育て

障がい者
保険・年金

パブリック
コメント

安全安心

高齢者
税金

事業所
人権

健康
就労

催し講座

スポーツ

募集

その他
お知らせ

相談

こどもえいご村
ネイティブの先生と英語でふれあいましょ。

① Bilingualクラス（幼稚園・小学校低学年推奨）
とき 6月21日(日)、7月11日(土) 午前11時～11時50分

② Advanceクラス（小学校高学年推奨）
とき 6月21日(日)、7月11日(土) 午後1時～2時

ところ キックス
定員 各30人（抽選）
申込 実施日の10日前までに下記QRから
園社会教育第1課
(キックス内、☎54・0005)



赤ちゃんタイム
わらべ歌や手遊び、絵本などを楽しまます。

とき・内容 6月18日(木)、7月16日(木)▽1歳向け▽午前10時20分～11時、2歳向け▽午前11時20分～正午

ところ 図書館
定員 各5組（先着順）
※当日直接会場へ。
図書館 ☎52・6933

すいすいひろば
月ごとのおすすめ絵本などを、図書館のおはなしのへやで自由に楽しめます(貸出可)。読んでほしい本があれば図書

しょうとく園に移動動物園がやってくる
うさぎやこぶた、ひつじ、あひるなどかわいい動物たちと触れ合ってください。ポ

市民投稿「ちょっと見てみて！」
市民投稿「ちょっと見てみて！」より応募者：きゅあゆい

館員が読み聞かせします。
とき 6月10日(水)・24日(水)、7月8日(水)・22日(水) 午後2時～4時

ところ 図書館
※当日直接会場へ。
図書館 ☎52・6933

図書館のおはなし会
2～3歳児とその保護者
とき 6月13日(土) 午前10時30分～、20日(土) 午後2時～(15分程度)

定員 各5組（先着順）
●4歳～就学前児童向け
とき 6月13日(土) 午前11時～、20日(土) 午後2時30分～(30分程度)

定員 各12人（先着順）
●小学生向け
とき 6月6日(土)・27日(土) 午前11時～(30分程度)▽27日は保護者も入場可

定員 各12人（先着順）
※当日直接会場へ。
図書館 ☎52・6933



学習用ノートが寄贈

5月7日、河内長野市内各郵便局から市内の小学6年生へ学習用ノート762部を寄贈いただきました。これらのノートは、地域の教育活動を支援したいとの思いから贈られたもので、順次児童に配布される予定です。



市民投稿「ちょっと見てみて！」より
応募者：きゅあゆい

市民投稿
市民投稿「ちょっと見てみて！」より応募者：きゅあゆい

ニーにも乗れます。
対象 子どもとその保護者
とき 6月13日(土) 午後1時～2時30分▽雨天中止

ところ しょうとく園(河合寺)
申込 6月1日～10日に電話で左記へ▽受付は午前9時～午後5時

※先着順のため、定員に達した場合お断りすることがあります。
園(福)しょうとく園 ☎65・1877



滝畑ふるさと文化財の森センター「もし人が住んでいたら」

滝畑の資料館となっている古民家を、1/50のスケールで手作りしました。間取りから設計図を書き、住んでいるかのように植木も取り付けています。趣きのある家になりました(製作大好き)



しばの春さんぽ

満開の桜をバックに、「今日はモデル犬、おやつでお願いします」と言っている柴犬の春ショットです(しーちゃん)

ちょっと見てみて!
市民投稿
市民が撮る身近なニュース写真

市民のみなさんのちょっとしたニュースや、おうち時間の過ごし方などをお気軽にご応募ください。選考のうえ広報紙やホームページ、市公式SNSなどに掲載します。
園シティプロモーション課



チューリップと小桜インコ
生まれて初めて見たチューリップ。香りを嗅いで、花のりを少しかじってみました。美味しかったのかなあ笑(おもちのオモニ)



一緒に嬉しい

同じ園に弟が入園。待ち侘びた初日。靴履くだけで嬉しそうな2人でした。(とみ)



ショウジョウバカマ

いつもの、散歩ルートを変更したところ、ショウジョウバカマが、数輪咲いていた(花追い人)



たんぽぽの綿毛をさっしゅーっ!

たんぽぽの綿毛を見つけては、ふーっとするのがマイブーム♪(ぽーちゃん)



障がい者

ピアセンターの催し

① 肢体不自由ピアサロンへ便利グッズを使ってクッキング調理動作の工夫や負担軽減につながるクッキング体験を行います。

対象 市内在住・在勤の肢体不自由の人やその家族・支援者

とき 6月17日(水)午前11時～午後2時30分

ところ キタバあかみね 定員 5人(抽選)

参加費 500円程度

② 視覚障がい者サロン 対面朗読の体験をしてみませんか。

対象 市内在住の視覚障がい者

とき 6月25日(木)午後1時～3時

① 肢体不自由ピアサロンへ便利グッズを使ってクッキング調理動作の工夫や負担軽減につながるクッキング体験を行います。

対象 市内在住・在勤の肢体不自由の人やその家族・支援者

とき 6月17日(水)午前11時～午後2時30分

ところ キタバあかみね 定員 5人(抽選)

参加費 500円程度

② 視覚障がい者サロン 対面朗読の体験をしてみませんか。

対象 市内在住の視覚障がい者

とき 6月25日(木)午後1時～3時

府居宅介護職員初任者研修

障がい児者が安心して利用できる適切なホームヘルプサービスを提供するために必要な知識、技術を習得します。

対象 府内に在住・在勤・在学している介護職員初任者研修修了者・訪問介護員(2級)従業者養成研修修了者、ほか

とき 7月22日(水)～10月15日(木)講義33時間、演習12時間、施設紹介2時間

定員 90人

受講料 4000円

※申込方法及び詳細は6月15日以降に下記QRからご確認ください。

QR 大阪障害者自立支援協会 (☎06・6748・0588)

府失語症者向け

意思疎通支援者養成研修

失語症者支援に必要な知識と技術を習得します。

とき 8月～12月

※受講コースによって期間・場所が異なります。

※詳細や申込方法は6月1日以降に下記QRからご確認ください。

暮らし 公表 子育て 障がい者 保険・年金

ところ イズミヤゆいテラス 定員 10人(先着順)

申込 ①は6月9日、②は24日までに左記へ

①ピアセンターかわちながの (☎70・7002, FAX70・7003)

②ピアセンターかわちながの (☎70・7002, FAX70・7003)

保険・年金

国民健康保険料の納付通知書などを送付

令和8年度の保険料率

決定した保険料率(下表)と加入者の令和7年中の所得などに基つき、令和8年度の保険料を決定し、納付通知書などを加入世帯へ6月中旬ごろに送付します。納付方法などは、通知に同封しているお知らせをご覧ください。

●納付が困難な場合は相談を 特別な事情で納期限までに納付が困難な場合は、分割納付などの相談を受け付けます。また、申請により保険料の減免を受けられることがあります。詳細は左記へお問い合わせください。

※令和8年4月より子ども・子育て支援金制度が開始されています。詳細は市ホームページをご覧ください。

暮らし 公表 子育て 障がい者 保険・年金

COLUMN [コラム]

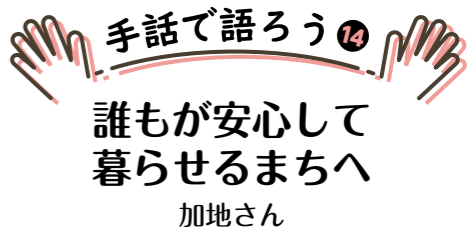

誰もが安心して暮らせるまちへ 加地さん

※ろう者=聴覚に障がいのある人のうち、手話を意思疎通の手段として用いる人

私は堺市出身で、2歳のころから高校までろう学校に通いました。当時は手話の使用が制限されており、口話訓練が中心でした。耳が聞こえないので正しい発音を覚えにくく、先生の話を十分に理解できずに苦労することもありました。その後、ろう教育は大きく変化し、現在では先生も手話を用いて指導されるようになりました。また、補聴器の性能向上も相まって、若いろう者の中には手話だけではなく口話によるコミュニケーション

ケーションが上達している方も増えてきています。高校卒業後は一般企業に就職しました。職場では聞こえる人が多い中、筆談や、ゆっくりと口を動かして話すなど、様々な工夫によりコミュニケーションを図っていただきました。また、会社のゴルフコンペや海外研修にも参加する機会があり、大変貴重な経験となりました。週末には会社で手話教室を開催していただくこともあり、同期入社 の職員も熱心に手話を学んでくださいました。これまで多くの方の理解に支えられてきたことに、深く感謝しています。

覚えておきたい簡単な手話

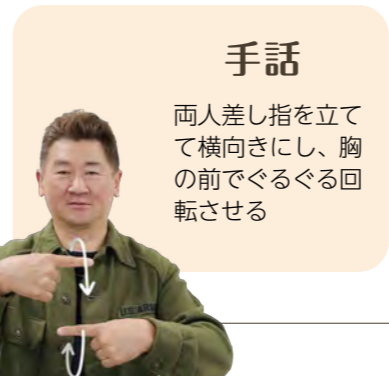

手話

両人差し指を立てて横向きにし、胸の前でぐるぐる回転させる

ービスに代表される手話対応ビデオチャットサービスが広がりつつあります。お店、会社、病院などへ手話による問い合わせや予約が可能となり、少しずつ手話が使いやすい環境が整備されてきていると感じています。まだまだ不便を感じる場面もありますが、今後、さらなるろう者の不便が解消されていくよう期待しています。

手話ができなくても、身振りや筆談などでコミュニケーションを図っていただくと、大変嬉しく思います。これからも、誰もが安心して暮らせる社会の実現を願っています。

令和8年度保険料率

	医療分	後期支援分	介護分	子ども分*
所得割	9.50%	3.06%	2.60%	0.28%
均等割	34,990円	11,191円	18,682円	1,841円
平等割	33,908円	10,845円	0円	0円
限度額	660,000円	260,000円	170,000円	30,000円

月31日以前に離婚などした場合、離婚などをした日の翌日から2年以内)。

合意分割

当事者からの請求により、婚姻期間中の厚生年金を分割することが出来ます。年金分割の割合は、双方の合意または裁判手続きによって決定されます。

※共済組合の組合員である期間を含みます。

3号分割

国民年金第3号被保険者であった人からの請求により年金を分割できます。年金分割の割合は、2分の1ずつとなります。平成20年4月以降の第3号被保険者期間中の報酬額が分割の対象になります。

☎日本年金機構 天王寺年金事務所 (☎06・6772・7531)



離婚時の年金分割制度について

離婚した場合、婚姻期間中の厚生年金を分割して、それぞれ自分の年金とすることが出来ます。年金分割は「合意分割」と「3号分割」の2種類があり、どちらも離婚後原則5年以内に手続きを行う必要があります(※令和8年3

パブリックコメント

新型コロナウイルス等対策行動計画第2版(案)

市では、新型コロナウイルス

※市ホームページから閲覧し、意見を入力することも出来ます▽結果の公表は同施設と市ホームページで行います▽意見に対する個別対応は行いません。

保健センター (☎55・03001)

まちの話題をお届けします

身近な自然に触れる体験

小川の生きもの観察会

4/18 えぼしがた公園自然観察会主催の生きもの観察会に20人の親子が参加しました。生きものの探し方を教えてもらい、石の下を見たり、川に生えている草を網で揺さぶったりして魚や虫など数多くの生きものを採取しました。採取後はどんなところに住んでいるか、どんなものを食べるのかなどレクチャーしてもらった後放流しました。参加した親子は「見たことのない生き物がいっぱいでした。捕まえるのが難しかったけど楽しかったです」と笑顔で話していました。



晴天の中のモルック対決

あかみねでモルック

4/11 障がい者福祉センターキタバあかみねの芝生広場で、年齢や性別、障がいに関わらず、誰もが対等に楽しめるユニバーサルスポーツであるモルックの試合が開催され、約10人の参加者たちがチーム対抗で競い合いました。第一投目を投げる時は緊張した面持ちだった参加者も、試合が進むにつれて笑顔が増え、会場の雰囲気は和やかなものとなりました。



自分に合う靴の選び方

あなたの靴選び!間違っていますか?

4/23 天野公民館で「靴工房 笑足」から講師を招き、靴の選び方に関する講座が開催されました。講座前に参加者一人ひとりの足の形を計測し、計測したデータから、足の特性や靴選びでのポイントなどを解説。また、普段使用している靴を実際に履いて、靴ひもの結び方や歩き方などを指導する場面もあり、参加者は講師に教えてもらった内容を何度も周りの人と確認するなど、熱心に講座を受けていました。

白バイに乗ってハイポーズ

安全運転サポートカー乗車体験会

4/5 じゃんぼスクエア河内長野の駐車場で、高齢者を対象としたサポートカーの乗車体験と、こども向けに白バイ・パトカーの展示や記念撮影、交通安全クイズが開催されました。訪れた家族連れなどは、普段乗れない白バイへの乗車体験や記念撮影を楽しんだほか、サポートカー乗車体験では障害物を用いて自動停止機能の作動を実際に体感するなど、大いに盛り上がっていました。

だんじりの「里帰り」

松ヶ丘だんじり 130周年記念

4/5 松ヶ丘のだんじりが、和歌山県橋本市で「里帰り曳行」を行いました。同市東家から大正2年に購入された松ヶ丘のだんじりは、今年で130周年の節目の年を迎えます。春の陽気の中、100年以上を経た「里帰り」を通じて、両市の関係者らが交流を深めました。当日は東家のだんじりとともに、威勢のいいかけ声や鳴り物の音を響かせました。

緊急地震速報訓練

緊急事態時に、全国瞬時警報システム(Ｊアラート)から送られてくる緊急情報を市民のみなさんに伝えるため、市内47か所の防災行政無線スピーカーによる情報伝達訓練を行います。
とき 6月17日(水)午前10時
●無線での放送内容が聞き取りにくい場合は
市ホームページや市公式SNS、災害テレホン案内(☎0120・047・714)で確認できます。
固危機管理課

備蓄水備えていますか

6月1日〜7日は水道週間
水道週間の期間中、全国的に水道に関する様々な広報活動が行われ、市では大阪広域水道企業団と共同で備蓄水の配布や上下水道事業に関するパネル展示などを実施します。
●備蓄水無料配布
とき 6月2日(火)・3日(水)午前9時〜午後5時30分▽各日先着600人

ところ 市役所
固経営総務課

住宅を適正に管理しましょう

●耐震関連補助制度
地震への安全性を高めるため、次の制度を設けています。なお、申請前に契約等している場合は補助金を交付できません。
◎耐震診断補助
対象住宅 昭和56年5月31日以前に建築された住宅などで、現に居住・使用されているもの、またはこれから居住・使用するもの
補助額 耐震診断費用の11分の10▽上限額5万円

◎耐震設計・改修補助
対象住宅 昭和56年5月31日以前に建築された木造住宅で、現に居住・使用されているもの、またはこれから居住・使用するもの
補助額 ①設計に要する費用の10分の7▽上限額10万円、②改修工事に要する費用の10分の10▽上限額25万円
固まちづくり推進課



車両4台を寄附

5月12日、株式会社IDOMが運営するガリバーアウトレット外環河内長野店より、CO2排出量削減効果の高い車両4台をご寄附いただきました。いただいた車両は、公用車として活用し迅速な現場対応や市民サービスの向上につなげていきます。

がけ地近接など危険住宅の移転助成
対象 府が指定した土砂災害特別警戒区域に指定される以前に同区域内で建築された住宅
●がけ地近接危険住宅の移転助成
がけ地の崩壊などにより生命に危険をおよぼすおそれのある区域の住宅について、居住者の移転を支援しています。
助成限度額 ①危険住宅の除却などに要する経費11戸あたり事業年度における「住宅局標準建設費等通知に定める除却工事費」②危険住宅から引越しなどに要する経費11戸97万5000円、③危険住宅に代わる住宅の建設に要する経費11戸421万円(建物325万円・土地96万円)
※③は金融機関から資金を借り入れた場合の利子に相当する額が対象。詳細は公園河川課へお問い合わせください。
●土砂災害特別警戒区域内危険住宅の補強助成
がけ地の崩壊などにより生命に危険をおよぼすおそれのある区域の住宅の補強を支援

移転助成と補強助成
対象 府が指定した土砂災害特別警戒区域に指定される以前に同区域内で建築された住宅
●がけ地近接危険住宅の移転助成
がけ地の崩壊などにより生命に危険をおよぼすおそれのある区域の住宅について、居住者の移転を支援しています。
助成限度額 ①危険住宅の除却などに要する経費11戸あたり事業年度における「住宅局標準建設費等通知に定める除却工事費」②危険住宅から引越しなどに要する経費11戸97万5000円、③危険住宅に代わる住宅の建設に要する経費11戸421万円(建物325万円・土地96万円)
※③は金融機関から資金を借り入れた場合の利子に相当する額が対象。詳細は公園河川課へお問い合わせください。
●土砂災害特別警戒区域内危険住宅の補強助成
がけ地の崩壊などにより生命に危険をおよぼすおそれのある区域の住宅の補強を支援

住宅用火災警報器の取り付け支援制度

住宅用火災警報器(住警器)は設置から10年経過したものは本体交換が推奨されています。住警器を事前に準備し、申し込みした人の自宅に消防職員が直接取り付けます。
※消防職員を装った詐欺に注意してください▷消防職員が戸別訪問し販売することはありません。
※詳細は消防組合ホームページをご覧ください。
固大阪南消防局予防課
(☎072-958-9928)



梅雨や台風に向けて

梅雨や台風の時期には、がけ崩れや土石流などの土砂災害が発生する恐れが高くなります。被害を最小限に食い止めることができるかどうかは、「自分の命は自分で守る」という、一人ひとりの行動にかかっています。日ごろから災害に対して十分に備えておきましょう。

また、安全な場所にいる人まで避難所に行く必要はありません。自宅が安全な場合には自宅で避難を。安全な親戚・知人宅への避難も選択肢の一つです。

●土砂災害への備え
◎水や食料などを家庭内で備蓄しておく(3〜7日分程度)。
◎懐中電灯や携帯電話、ラジオなどの準備、点検を行う。
◎災害ハザードマップを見て、自宅やその周辺、避難経路上で、がけ崩れや土石流の発生する恐れのある危険な場所を事前に把握しておく。
◎事前に避難場所や避難経路を把握し、高齢者や体の不自由な人のいる家庭では安全な避難方法と具体的な行動を考えておく。
◎テレビやラジオの気象情報に注意し、避難が必要な場所にいる場合は、高齢者等避難、避難指示があれば直ちに避難する。
◎すでに外出することが危険な場合には、自宅の中で安全な場所に避難する(2階などへ避難する垂直避難、斜面などから遠い部屋への避難)。

●災害時緊急情報の受け取り方
◎防災行政無線と災害テレホン案内
防災行政無線の屋外スピーカーからの放送内容は、市ホームページまたは、災害テレホン案内(☎0120-047-714)で確認できます。
◎緊急速報メール(エリアメール)
携帯電話やスマートフォンに警告音を鳴らし、

市からの緊急情報を配信します。内容は防災行政無線のアナウンスと同じです。

◎大阪防災アプリ
防災情報などをプッシュ通知で受け取れます。



◎おおさか防災情報メール
市や府が発信する防災情報を受け取ることができます。



◎市ホームページ、SNS(LINE、フェイスブック、X)
市のアカウントを登録しておく、情報を受け取ることができます。

◎データ放送
リモコンのdボタンを押すと、緊急情報がテレビで確認できます。

固危機管理課



- 暮らし
公表
子育て
障がい者
保険・年金
パブリックコメント
安全安心
高齢者
税金
事業所
人権
健康
就労
催し講座
スポーツ
募集
その他
お知らせ
相談

土砂災害警戒区域などの閲覧
 府では、土砂災害防止法に基づき、被害を受けるおそれがある土地の地形や地質、土地利用状況などを調査し、土砂災害警戒区域などを指定しています。

●区域指定箇所の閲覧は
 市役所または府富田林土木事務所へ。「河内長野市かわち一丁目」や府ホームページ「大阪府土砂災害の防災情報」に掲載しています。
 ※詳細は下記QRからご確認ください。



新ネーミングライツ「市民総合体育館 天野山カントリークラブアリーナ」に

天野山カントリークラブを運営している大和開発観光株式会社と市民総合体育館のネーミングライツ（施設命名権）契約を締結しました。契約期間は今年4月から3年間で、愛称は「市民総合体育館天野山カントリークラブアリーナ」に決定。井山社長（写真中央）は「ネーミングライツを通じて地域に貢献したい」と話しました。



新ネーミングライツ「東尾メック寺ヶ池公園」に

菊水町で継手を製造・販売している東尾メック株式会社と寺ヶ池公園のネーミングライツ（施設命名権）契約を締結しました。契約期間は今年4月から3年間で、愛称は「東尾メック寺ヶ池公園」に決定。東尾社長は「ネーミングライツを通じて公園の魅力向上に寄与し、地域社会へ貢献したい」と話しました。

園公園河川課または府富田林土木事務所（☎25・1131）

高齢者

介護保険負担限度額制度の更新申請を

●令和7年度負担限度額認定証をお持ちの人へ
 介護保険施設へ入所（短期入所を含む）すると、原則として食費と居住費（滞在費）は自己負担となりますが、一定の要件を満たす人は申請すれば限度額まで減額されます。現在この制度を利用する人に更

新案内を送付します。なお、申請には預貯金・有価証券・投資信託の残高がわかるものの写真（配偶者を含む）が必要です。要件 世帯全員（世帯が異なる配偶者を含む）が市税非課税で、預貯金などが一定額以下の人
 園介護保険課

●健康は足から！身体が喜ぶ靴の選び方と履き方
 シューフィッターによるよい靴の選び方と合わせ方と正しい履き方について学びます
 対象 高齢者を介護している家族、テーマに興味のある人
 とき 6月18日(木)午後2時～3時30分
 ところ 南花台コノミヤテラス
 定員 15人（先着順）

●高齢者福祉サービス講座と健康寿命を延ばすタオル全身体操
 対象 市内在住の高齢者
 とき 6月20日(土)①午後2時～3時、②午後3時30分～4時30分
 ところ ノバティホール（ノバティながの南館内）
 定員 各50人（先着順）
 申込 6月6日～左記へ（平

●ヨガ教室
 体の異常と心の関係を学びます。
 対象 60歳以上の市内在住・在勤者
 とき 6月29日(月)午後1時～2時30分
 ところ フォレスト三日市
 定員 15人（先着順）
 参加費 500円▽当日徴収
 申込 6月5日(金)～6月28日(日)までに電話かファクス▽住

税金

所、氏名（ふりがな）、年齢、電話番号を記入で左記へ
 園健康スポーツ連盟の三牧さん（☎54・5729）

●健康体操教室
 シニアダンスを楽しみましょう。
 対象 60歳以上の市内在住・在勤者
 とき 6月25日(木)午後1時30分～3時
 ところ ラブリーホール
 定員 15人（先着順）
 参加費 500円▽当日徴収
 申込 6月5日～24日に電話かファクスに住所、氏名（ふりがな）、年齢、電話番号を記入で左記へ

市民税・府民税・森林環境税の納付を納期限までに

令和8年度の市民税・府民税・森林環境税納税通知書を6月初旬に発送します（課税・非課税証明書の発行は6月5日から、コンビニエンスストアでの発行は6月6日から）。次の納期限までに最寄りの金融機関や郵便局（納付額30万円以下はコンビニエンスストア、スマートフォン決済アプリも可）などで納付してください。便利で確実な口座振替もご利用ください。

●子どもの居場所への助成
 ●子どもの居場所づくり推進事業補助金の申請受付
 子どもたちが地域の中で安心して安心して過ごせる居場所づくりを行う団体を募集します。助成内容や申請方法など詳細は市ホームページをご確認ください。

事業所

●納付が困難な場合は相談を
 納期限を過ぎても納付がない場合は、督促状・催告書を送付します。また、未納のまま放置すると、督促手数料や延滞金が増加されるだけでなく、財産調査を行い、財産を差し押さえることとなります。※納期限までに市税の納付が困難な場合は、納付相談を受

●納付が困難な場合は相談を
 納期限を過ぎても納付がない場合は、督促状・催告書を送付します。また、未納のまま放置すると、督促手数料や延滞金が増加されるだけでなく、財産調査を行い、財産を差し押さえることとなります。※納期限までに市税の納付が困難な場合は、納付相談を受

●納付が困難な場合は相談を
 納期限を過ぎても納付がない場合は、督促状・催告書を送付します。また、未納のまま放置すると、督促手数料や延滞金が増加されるだけでなく、財産調査を行い、財産を差し押さえることとなります。※納期限までに市税の納付が困難な場合は、納付相談を受

もの忘れ相談会

相談のほかタッチパネルで脳の認知機能測定も行います。とき 6月23日(火)午後2時～4時（相談は1人1時間程度）ところ 三日市市民ホール
 申込 6月17日までに電話で左記へ
 園中部地域包括支援センター
 （☎55・3451）

もの忘れ相談会

相談のほかタッチパネルで脳の認知機能測定も行います。とき 6月23日(火)午後2時～4時（相談は1人1時間程度）ところ 三日市市民ホール
 申込 6月17日までに電話で左記へ
 園中部地域包括支援センター
 （☎55・3451）

もの忘れ相談会

相談のほかタッチパネルで脳の認知機能測定も行います。とき 6月23日(火)午後2時～4時（相談は1人1時間程度）ところ 三日市市民ホール
 申込 6月17日までに電話で左記へ
 園中部地域包括支援センター
 （☎55・3451）

人権

共に生きるまちづくりをめざして

●映画「あん」上映会
 ハンセン病患者とどら焼き屋の店長らとの心温まる交流から、生きていく意味を問いかけてます。樹木希林さんらが出演。
 とき 6月13日(土)午後1時30分～（開場は午後1時）ところ キックス
 定員 200人（先着順）
 ※当日直接会場へ。
 園市人権協会（人権推進課内）

●映画「あん」上映会
 ハンセン病患者とどら焼き屋の店長らとの心温まる交流から、生きていく意味を問いかけてます。樹木希林さんらが出演。
 とき 6月13日(土)午後1時30分～（開場は午後1時）ところ キックス
 定員 200人（先着順）
 ※当日直接会場へ。
 園市人権協会（人権推進課内）

あごらシネマクラブ

●ステージ・マザー
 テキサスの田舎町に住むごく普通の主婦が突然の息子の死をきっかけに、サンフランシスコのゲイバーのオーナーになり、再建に奮起する物語。

●ステージ・マザー
 テキサスの田舎町に住むごく普通の主婦が突然の息子の死をきっかけに、サンフランシスコのゲイバーのオーナーになり、再建に奮起する物語。

- 暮らし
- 公表
- 子育て
- 障がい者 保険・年金
- パブリック コメント
- 安全安心
- 高齢者 税金
- 事業所 人権
- 健康 就労
- 催し・講座
- スポーツ
- 募集
- その他 お知らせ
- 相談

健康

健康づくり講座

●簡単体操で肩・腰すっきり！

すきま時間にできる肩こり・腰痛予防体操を理学療法士がお伝えします。

対象 18歳以上の市民
とき 6月24日(水)午後1時30分～3時

ところ 保健センター
定員 30人(先着順)

申込 6月5日から
電話か下記QRで

保健センター
(☎55・0301)



就労

シルバー人材センター職員

職種 事務職(大卒程度)

勤務地 シルバー人材センター

受験資格 平成9年4月2日～平成17年4月1日に生まれ、次の①と②の両方に該当する人
①学校教育法による大学を卒業(卒業見込みを含む)しているか大学卒業程度の学力を有する人

②普通自動車免許を取得している人(令和9年3月末までに取得見込み可)

人数 1人
採用予定日 令和9年4月1日

申込 6月1日～7月10日に
受験申込書(ホームページからダウンロード可)を同センターへ提出▽午前9時～午後5時、土・日・祝日を除く▽

郵送の場合は7月10日必着
試験 7月25日(土)に一次試験(総合適性検査・小論文)を実施

ところ シルバー人材センター
(☎65・0256)

大阪南消防局会計年度任用職員
職種 事務職(大学卒業程度)

資格 昭和56年4月2日以降に生まれた人で、社会福祉士資格(受験資格可)または精神保健福祉士資格(受験資格可)または社会福祉主事任用資格(見込み可)があり、かつ普通自動車運転免許(AT限定可)を持つ人

勤務場所 社会福祉協議会
人数 1人程度
採用予定 10月1日
試験 8月9日(日)に一次試験

社会福祉協議会職員

職種 事務職(大学卒業程度)

資格 昭和56年4月2日以降に生まれた人で、社会福祉士資格(受験資格可)または精神保健福祉士資格(受験資格可)または社会福祉主事任用資格(見込み可)があり、かつ普通自動車運転免許(AT限定可)を持つ人

(総合適性検査)を実施
申込 7月31日までに同協議会で配布する受験申込書(左記QRからダウンロード可)を同協議会へ(土・日・祝日を除く▽郵送の場合)は同日必着)

同社会福祉協議会
(☎65・0133)

小中学校の臨時主事(事務職員)の登録
内容 臨時主事(事務職員)申込 電話で左記へ

※資格不要▽登録後、必要に応じて採用します。
同学校教育課

大阪南消防局会計年度任用職員
内容 会計事務
勤務日 採用決定し令和9年3月31日(更新の可能性あり)申込 随時(決定次第締切)

※採用人数や申込方法など詳細は下記QRを
確認ください。
同大阪南消防局人事企画課
(☎072・958・9926)

放課後児童会で働きませんか

市内12か所の放課後児童会で、小学生の生活と遊びの支援補助業務などを行います。

●放課後児童会会計年度任用職員(夏休み短期採用)

応募資格 子ども育成支援について知識・経験を有する人(大学生可)

期間 7月17日(金)～9月1日(火)

勤務時間 夏休み期間中の月～土曜日(祝日および8月13日～15日を除く)、午前8時～午後6時の間の6時間程度(6時間以上は休憩あり)

時給 1526円
人数 10人

●放課後児童会会計年度任用職員(通年)

採用予定日 7月1日
応募資格 子ども育成支援について知識・経験を有する人(大学生可)

勤務時間 日曜・祝日を除く月～土曜日の6時間程度(6時間以上は休憩あり)

時給 1526円▽規定時間以上の勤務の場合は別途期末

勤勉手当あり
人数 5人

申込 いずれも写真付きの履

履

健康相談・急病診療

●大阪府救急医療情報センター(医療機関情報)
☎06-6693-1199(24時間)

●救急安心センターおおさか(救急医療相談)
相談電話 #7119(ダイヤル回線・IP電話からは☎06-6582-7119へ▷24時間)

●小児救急電話相談～受診するか迷った時は～
相談電話 #8000(ダイヤル回線・IP電話からは☎06-6765-3650へ▷午後7時～翌朝8時)

●富田林保健所(富田林市寿町3-1-35)
エイズ・梅毒・クラミジアの検査(☎23-2683)、医療機関に関する相談(☎23-2681)などを行っています。

保健センターの相談(木戸東町2-1、☎55-0301)

内容	健康相談	栄養相談	歯科相談
相談日	平日午前9時～午後5時30分		
担当	保健師	管理栄養士	歯科衛生士

放課後児童会

職種 事務職(大学卒業程度)

資格 昭和56年4月2日以降に生まれた人で、社会福祉士資格(受験資格可)または精神保健福祉士資格(受験資格可)または社会福祉主事任用資格(見込み可)があり、かつ普通自動車運転免許(AT限定可)を持つ人

休日急病診療所(木戸東町2-1、☎55-0300)

診療科目	内科	歯科
受付時間	土曜日=午後6時～8時40分、日曜日・祝休日=午前10時～11時40分と午後1時～3時40分	日曜日・祝休日=午前10時～11時40分

※内科は中学生以下受診不可▷来院前に検温の上、電話で症状をお伝えください。

日曜日・祝休日昼間の小児急病診療体制
▶富田林病院(富田林市向陽台1-3-36 ☎29-1121)へ直接来院

診療科目	小児科(中学生まで)
受付時間	日曜日・祝休日の午前9時～11時30分と午後1時～3時30分

夜間・早朝の小児急病診療体制
▶当番病院(まず大阪南消防局指令センターへ連絡 ☎072-958-0119)

診療科目	小児科(中学生まで)
受付時間	毎日午後8時～翌午前8時 ※土・日曜日・祝休日は午後4時～翌午前8時

※当日の当番病院を紹介するか救急車で搬送▷当番病院へ直接行ったり、連絡したりしないでください。
※小児科診療は、本市を含む近隣3市2町1村共同で医師の確保を行い、数少ない小児科医の協力のもと実施しています▷マイナ保険証など持参を。

防衛省自衛官

●一般曹候補生(非任期制)
受付期間 7月1日(水)～9月1日(火)

試験 9月16日(水)～27日(日)のいずれか1日

資格 日本国籍を有する人で、18歳以上33歳未満の人
※詳細は左記へお問い合わせください。

同自衛隊富田林地域事務所
(☎24・3799)

催し・講座

うたごえinプラ座

演奏に合わせて、一緒に懐かしい歌謡曲や童謡を唄いましょう。

とき ①6月6日・②20日、③7月4日・④18日の土曜日午後2時～4時

ところ にぎわいプラ座(長野商店街内)

参加費 500円

障がい者
保険・年金

子育て

暮らし

くろまる塾本部講座

●基礎から学ぶ、ロボットプログラミング講座
自分の思う通りにロボットを動かしてみよう。国際的な競技会「RoboRAVE」を目指します。

対象 小学4年～中学3年生
※小学生は保護者の付き添いまたは送迎が必要

とき 7月18日(土)、8月1日(土)・29日(土)▽午前9時30分～11時30分▽3回シリーズ

ところ キックス

サクラを守れ!クビアカツヤ

桜を枯らす特定外来生物クビアカツヤカミキリの被害を止めるため、捕獲競争や捕獲体験を行います。

参加費 1500円を初回に徴収
申込 7月4日まで
同くろまる事務局(キックス内、☎54・0001)

パブリック
コメント

安全安心

高齢者

税金

事業所



農業体験

●農業体験
対象 社会参加に自信を持って、40歳くらいまでの家にもりがちな人

とき 6月11日(木)午後1時～3時

ところ 日野地区内の畑

申込 電話で左記へ
同南河内プラッツ(☎090・9258・8177)

英語多読ひろば

豊田高専名誉教授の西澤一さんを講師に招き、英語多読について学びながら、やさしく読める英語の本の読書などを行います。

とき 6月21日(日)午後2時~3時30分▽受付は午後1時45分から

対象 中学生以上

ところ 図書館

定員 15人(先着順)

申込 6月5日より、左記QRか電話かファクス(住所、氏名、年齢、年齢、ファクス番号、講座名を記入)で左記へ

※開館時間内に受付、月曜日はファクス・下記QRのみ受付

図書館(☎52・4384、FAX 52・6996)

東尾メック寺ヶ池公園の催し

●父の日イベント

お父さんと一緒に楽しめるイベントです。詳細は同公園インスタグラムで確認を。

対象 小学生以下

とき 6月14日(日)午前10時~午後4時

ところ 同公園管理事務所

定員 50人(先着順)

東尾メック寺ヶ池公園管理事務所(☎56・2111)

フラワーデザイン講習会

ドライフラワーのリースを作ります。

とき 6月25日(木)午後1時30分~3時30分

ところ 同公園管理事務所

定員 20人(先着順)

参加費 500円

申込 6月8日~19日に電話で左記へ

同公園緑化協会(☎56・1155)

アルゼンチンを学ぼう

いずれもキックス

●グローバルカフェ

アルゼンチン編

お茶を飲みながら、アルゼンチンのお話をします。

とき 6月12日(金)・13日(土)▽いずれも午前11時~午後3時

※当日直接会場へ。

●アルゼンチン民族舞踊公演 民族舞踊団「バレエ・ウダオンド」が来日します。

とき 6月28日(日)午後5時~

(開場は午後4時30分)

定員 280人

申込 6月3日から電話かメール(office@kifa-web.jp)で左記へ

●民族舞踊ワークショップ

とき 6月30日(火)午後7時~

定員 50人

参加費 2000円▽国際交流協会会員は1500円

申込 6月3日から電話かメール(office@kifa-web.jp)で左記へ

国際文化交流協会(☎54・0002)

英語でフリートーキング

とき・内容 ①6月13日(土)テーマパークや博物館など、幅広い見どころの米国オハイオ州のお話、②7月11日(土)ガラス床の展望台「スペースニードル」に代表される米国ワシントン州シアトルのお話▽いずれも午後2時~3時

ところ キックス

定員 各15人

参加費 1000円▽国際交流協会会員は700円

申込 ①6月3日から、②7月1日から電話かメール(office@kifa-web.jp)で左記へ

国際文化交流協会(☎54・0002)

市民後見人養成講座 オリエンテーション

市民後見人とは、弁護士や司法書士などの資格をもたない、親族以外の市民による成年後見人です。認知症や障がいなどにより判断能力が十分でない人を身近な立場でサポートするボランティア活動を行っています。市民後見人の活動内容や必要性などを学んでみませんか。

とき 6月26日(金)午後2時~4時10分

ところ 多文化共生・人権プラザTONPAL(富田林市)

定員 50人(抽選)

申込 6月24日まで

下記QRか電話で左記へ

※ほか7か所でも開催▽他会場の日程など詳細はお問い合わせください。

関府社会福祉協議会(☎06・6764・7760)

消費者協会の出前講座

消費者問題や食生活などの暮らしに役立つ情報をお届けします。

対象 地域のグループやサークル、自治会や老人会など、5

人以上の団体

内容 食品表示や環境について、カルタやクイズで学ぶ消費者トラブル防止法、小物作りなど

※申込など詳細は左記へお問い合わせください。

関かわちながの消費者協会(消費生活センター内、☎56・2360)

親から始まる一歩目セミナー & プチ親の会

ひきこもりなどの若者たちと家族が動き出すためのヒントを得るためのセミナーです。

対象 ひきこもり・ニート・不登校の若者の家族

とき 6月20日(土)午前10時~

ところ ノバティホール(ノバティながの南館内)

定員 10人

申込 電話で南河内プラッツへ

関南河内プラッツ(☎090・9258・8177)

水無月ウォーク

ボランティア・ガイドとともに

●つなぐ棚田遺産 惣代の早苗田を巡る(大師井戸、惣代の棚田、中ノ谷の棚田など▽約5km)

とき 6月22日(月)午前9時30

分~正午

集合 美加の台駅東出口

定員 40人(先着順)

参加費 300円(保険料含む)

申込 6月11日・12日(午前10時~午後4時)に電話で下記へ

※コース詳細や集合時間など詳細は下記QRから。

関かわちながの観光ボランティア倶楽部(☎26・7353)

ふるさと歴史学習館の催し

●展示「歴史発見2026」 本市や南河内地域での近年

の発掘調査や資料整理成果を展示します。講演会後に展示解説を行います。

とき 5月29日(金)~7月5日(日)

講演会「歴史発見2026」 展示に関連する、八尾市東郷遺跡、富田林市喜志南遺跡、北条狭山藩陣屋跡の紹介と発掘調査の成果について、調査担当者が話します。

とき 6月13日(土)午後2時~3時30分(開場は午後1時30分)

定員 40人(先着順)

※当日直接会場へ。

関ふるさと歴史学習館(☎64・1560)

図書館 からの おしらせ

開館:火~金(祝日含む)は午前10時~午後7時 土日は午前10時~午後5時 ☎52-6933

電子書籍もご利用ください

■休館 毎週月曜日

■展示の案内(図書館2階)

とき 6月2日(火)~7月5日(日)

内容 サッカーの本

■新刊図書の紹介

◎児童書 ねずみくんの花ことば なかえ よし

◎一般書 豆は煮えたか 朝井 まかて

ノスタルジア 島本 理生

単身高齢者のリアル 葛西 リサ

ゼリーケーキ 藤沢 かえで

■自動車文庫巡回表(6月1日~7月5日)

Table with 3 columns: 巡回日, 巡回時間, 場所. Lists various locations and times for the mobile library service.

ネーミングライツパートナー Supported by TONE



- 暮らし, 公表, 子育て, 障がい者, 保険・年金, パブリック, コメント, 安全安心, 高齢者, 税金, 事業所, 人権, 健康, 就労, 催し講座, スポーツ, 募集, その他, 相談

公民館の講座や教室など 休館日：月曜日・年末年始 開館時間：午前9時～午後5時
 ※公民館のホームページ(右記QR)などで、対象や費用などを確認のうえお申し込みください。



公民館	教室名	とき	定員	申込
天野公民館 (☎55-6191)	はじめての太極拳	6月17日(水)午後1時30分～3時	5人	6月3日～
	絵本専門士による絵本の時間 雨の絵本	6月24日(水)読み聞かせ＝午前10時～10時30分、お話し＝午前10時45分～11時30分	20人	
	ウッドバーニング体験講座	7月4日(土)・18日(土) 午前10時～11時30分	5人	
天見公民館 (☎63-4074)	職人に習う和菓子作り(練り切り)	6月14日(日)午後1時30分～3時	15人	6月3日～19日
加賀田公民館 (☎62-2116)	健康講座1 楽しい認知症予防音楽療法	6月17日(水)午前10時～11時30分	20人	
	普通救命講習I	6月26日(金)午前9時30分～午後0時30分	25人	
川上公民館 (☎65-1612)	半夏生餅作り	6月24日(水)午後1時30分～3時30分 7月8日(水)午後1時30分～3時30分	各15人	6月3日～
高向公民館 (☎54-4548)	気象予報士のお天気のおはなし	6月30日(火)午後1時30分～2時45分	25人	
老寿やすらぎ千代田公民館 (☎55-1125)	おとなも子どももウェルビーイング ①自分を理解するためのカードワーク ②多様なあり方について一緒に考えましょう!	①6月27日(土)午前10時～正午 ②7月4日(土)午前10時～正午 ※どちらかのみ参加も可	各回 15人	
	薬剤師によるワクチンのはなし	6月30日(火)午前10時～11時	20人	
三日市公民館 (☎62-6155)	はじめての自然の染めシルクのストール	6月25日(木)午後1時～4時	6人	6月3日～
南花台公民館 (☎63-1131)	多肉植物の寄せ植え教室	6月19日(金)午後1時30分～2時30分	10人	
		大人も楽しむかんたん工作	7月9日(水)午後2時～3時30分	10人

農業研修講座

農業に関する基礎知識や栽培管理技術を習得し、地域農業への理解を深めます。対象 将来農業に就くことを考えている人
 とき 7月中旬～12月上旬の原則として木曜日▽月1～3回程度▽講義日以外も植えた野菜の日常管理あり
 ところ みのでホールとその周辺
 定員 15人(選考)
 参加費 6000円
 申込 6月16日までに市ホームページから電子申請、または直接左記へ
 ※収穫した野菜は持ち帰ることができません。
 園自然資本活用課



木根館の催し

①かんなのはな「初夏のリース」
 ヒノキやスギのかんなくずでミニバラやミニひまわりのリースを作ります。
 対象 どなたでも(小学生以下は保護者同伴)
 ②角ちゃぶ台
 おおさか河内材のスギを使って折りたたみ式のちゃぶ台

を作ります。
 対象 小学生以上(小学生は保護者同伴)
 とき ①6月27日(土)午前9時30分～午後2時、②7月26日(日)午前9時30分～午後0時30分
 定員 ①20人、②12人(先着順)
 参加費 ①3500円、②7700円(材料費込)
 申込 ①は6月5日から、②は6月6日から電話かメール(event@sinin.org)▽イベント名、住所、氏名、年齢、当日連絡のつく電話番号を記入で同館へ
 園木根館(☎64・8151)

スポーツ

チーム対抗硬式テニス大会

男女4～6人編成のチームで対戦します。
 対象 連盟登録者(当日登録可▽登録料年間5000円)
 とき 7月5日(日)午前8時30分～▽予備日7月12日(日) ところ 寺ヶ池公園庭球場
 種目 男子・女子・ミックスダブルス団体戦
 定員 12組(抽選)

ヨガ体験会

お仕事で疲れた1日の身体をヨガでほぐし、日常生活に必要な身体づくりを目指しています。
 対象 小学生～一般(小学生は親子参加のみ)
 参加費 1組9000円▽当日徴収
 申込 6月25日までにメール(kawainagano.teniren@gmail.com)▽チーム名と代表者の住所、氏名、年齢、電話番号を記入)で左記へ
 園テニス連盟の鎌田さん(☎090・3922・2475)



②角ちゃぶ台 横幅約70cm×奥行45cm×高さ35cm



①かんなのはな「初夏のリース」

スペランツァ大阪河内長野市民デー 無料バス送迎があります(先着順)

なでしこリーグ2部所属の女子サッカーチーム「スペランツァ大阪」が、市内在住・在学・在勤者を対象に、無料でホームゲームを観戦できる「河内長野市民デー」を開催します。
 試合 スペランツァ大阪VS大和シルフィード
 とき 6月27日(土)午後1時(開場は午前11時45分)
 ところ 万博記念競技場(吹田市千里万博公園)
 ※当日直接会場へ▽受付で市内住所を証明するものを提示で無料入場できます▽未就学児～大学生は提示不要▽無料送迎バスを利用される場合は、下記QRから申込み
 園文化・スポーツ活性課



とき 6月10日(水)・17日(水)午後7時～8時
 ところ キックス
 定員 10人(先着順)
 申込 6月1日から電話で左記(平日午前9時～午後3時、第2・4土曜日午後1時～4時)へ
 園長野総合スポーツクラブ事務局(☎56・2032)

市民剣道大会
 対象 市内在住・在勤・在学者と団体登録者
 とき 6月21日(日)午前10時～(受付は午前9時15分～)

若さと元気を保つためのストレッチと簡単トレーニング講習会part2
 対象 高校生以上の市内在住・在学・在勤者
 とき 6月20日(土)午後1時30分～3時30分▽受付は午後1時から
 ところ 市民総合体育館天野山カントリークラブアリーナ
 定員 50人(先着順)
 申込 6月5日から所定用紙をファクス、メール(knagano.spo.sin@beach.ocn.ne.jp)または旧南花台小学校内スポーツ振興会ポストへ
 園総合スポーツ振興会事務局(☎26・7660、FAX 26・7661)

学びの森・ジュニアキャンプスタッフ募集
 野外活動「学びの森」と「ジュニアキャンプ」で子どもたちの世話をするボランティアスタッフを募集します。
 対象 市内在住・在学の高校生または大学生
 とき・ところ ①学びの森 7月31日(金)～8月2日(日)洞川キャンプ場(奈良県天川村)、②ジュニアキャンプ 8月22日(土)～23日(日)滝畑ふるさと文化財の森センター
 ※事前打ち合わせあり(①は下見もあり)。
 申込 ①は6月30日、②は7月7日までに下記QRから園青少年指導員連絡協議会事務局(社会教育第1課内、☎54・0005)

募集



体操フェスティバル
 とき 10月25日(日)午前9時40分～午後1時
 ところ 市民総合体育館天野山カントリークラブアリーナ
 種目 健康体操・ヨガ・太極拳・ジャズダンス・ヒップホップ・バトントワリングなどの団体(スポーツ施設使用基準に沿う団体に限る)
 申込 6月26日までに所定用紙を同館メールボックスへ

募集

その他

相談

国民健康保険運営協議会委員を募集します

市では国民健康保険事業の運営に関する意見交換等を行うため運営協議会委員を募集します。

対象 国保の運営に関心のある18歳以上72歳未満(令和8年8月1日現在)の本市の国民健康保険加入者※会議は年1〜2回程度で、平日の午後開催予定
募集人数 1人(選考)

任期 令和10年7月31日まで
申込 市ホームページに掲載する応募用紙で6月30日(当日消印有効)までに左記へ▽メール(hokenenkn@city.kawachinaganog.jp) 郵送での申込も可
※詳細は下記QRから

子ども・子育て会議の委員を募集します

市では、子育て環境の充実を目指して、子ども・子育て会議を設置しています。幼児教育や保育、子ども・子育て支援などについて、子育ての当事者から意見をいただくため、委員を募集します。

対象 会議に出席ができ、就学前の子どもを子育て中の市内在住者

募集人数 3人(選考)
任期 委嘱の日(7月予定)から2年間

申込 あいっくや市役所などにある応募用紙に必要事項を記入して6月19日(当日消印有効)までに左記へ▽メール(jidou@city.kawachinaganog.jp)の申し込みも可
間 こどもまんな課

その他お知らせ

モックルハンカチを販売開始
モックルのハンカチを市役所、観光案内所にて販売しています。色は茶と白です。
金額 各800円



園シティブロモーション課

旅券の手数料が変更予定です
●申請時期にご注意ください
令和8年7月1日以降申請分より、旅券手数料が変更される予定です。

18歳以上の5年旅券が廃止となり、18歳以上の10年旅券が電子申請8900円、窓口申請9300円、18歳未満の5年旅券が電子申請4400円、窓口申請4800円に変更予定です。

7月以降に申請件数が大幅に増加することが見込まれます。特に7月については、申請件数の集中により申請から交付までに1か月程度かかる見込みです。
7月に渡航予定のある人は早めの申請をお願いします。また、お急ぎでない人は8月以降に申請をお願いします。
詳細は下記QRをご確認ください。

園 府パスポートセンター(☎06・6944・6626)または市民窓口課

献血にご協力を
対象 18〜64歳で体重50キロ

以上の人(男性は17歳から可)

▽60〜64歳で献血経験のある人は69歳まで可)
とき・ところ 6月9日(火)11:00〜12:00
バティながの北館▽時間は午前10時〜正午、午後1時〜4時30分
園 社会福祉協議会 (☎65・0133)

ちよっと短く、もっと身近に市役所窓口受付時間を見直します
●ちよっと短く
市役所窓口受付時間(電話応対を含む)をつぎのとおり変更します。
対象 市役所、保健センター、ゆめつく
開始 8月3日(月) 窓口受付時間 午前9時〜午後4時30分
●もっと身近に
オンライン申請が手軽にできるよう、電子申請ポータルサイトを開設します。また、窓口受付時間の短縮にあわせて証明書などのコンビニ交付手数料を値下げします。

相談名	予約・問い合わせ	内容	とき	ところ	相談員
法律相談★	市民窓口課(5階)	不動産や金銭貸借、離婚・相続などの相談	毎週水曜日 午後1時〜4時30分	市役所	弁護士
行政相談	市民窓口課(5階)	行政に対する苦情や要望などの相談	第1・3火曜日 午前10時〜正午	市役所	行政相談委員
法務・法律相談★	NPO法人研志会の木村行政書士事務所(☎0745-25-0556) ※留守番電話に氏名・連絡先を▷折り返し連絡します。	相続・遺言・成年後見制度など日常生活の様々な法律上の問題についての相談	6月21日(日) 午後1時30分〜4時	ノバティホール	弁護士・行政書士・司法書士など
司法書士法律相談★	大阪司法書士会堺支部 河内長野相談会担当(☎090-8280-1874)	不動産の相続・売買や会社設立の登記手続き、債務整理、成年後見制度などの相談	6月13日(土) 午後1時〜3時	ノバティホール	司法書士
行政書士相談★	府行政書士会南大阪支部 河内長野市担当の山下さん(☎63-8016)	相続・遺言、成年後見制度、離婚協議書、契約・内容証明、各種許認可などの相談	6月27日(土) 午後1時〜4時	キックス	行政書士
登記相談★	市民窓口課(5階) ※申し込みは6月15日から	土地・建物などの不動産の登記に関する相談▷一人20分	7月16日(木) 午後2時〜4時	市役所	司法書士・土地家屋調査士
消費生活相談	消費生活センター(☎56-0700)	契約のトラブルや消費生活に関する相談など	市役所業務日 午前10時〜午後4時	消費生活センター	消費生活相談員
医療・介護・福祉相談	河内長野市医師会地域連携室 まちのれんけい室市民相談会(☎54-1700、FAX 54-1567)	医療・介護・福祉のことなど(予約可)	6月17日(水) 午後2時〜4時	市医師会	医師・看護師など
税務相談★	近畿税理士会富田林支部事務局(☎25-6250)	所得税や相続税、経理など	6月2日(火)・23日(火) 午後1時〜4時	市役所	税理士
人権相談	人権推進課	人権全般・人権侵害、心配ごとなど	6月1日(月)・9日(火)・23日(火) 午前10時〜午後1時	市役所	人権擁護委員
いじめ相談	いじめゼログループ(☎0800-800-1233)	いじめをはじめとする子どもたちの様々な悩みなど	市役所業務日 午前9時〜午後5時30分	市役所	いじめ対策相談員
女性のための相談★	男女共同参画センター(☎54-0003)	家族関係・DV・生き方など	毎月第2水曜日、第3土曜日、第4水曜日	キックス	女性カウンセラー
女性のための電話相談	人権協会(☎090-8967-2750)	抱えている不安や悩みの相談など	毎月第1・3月曜日、第2・4木曜日 午前10時〜午後4時	—	女性カウンセラー
就労支援相談	産業観光課	就労に関する相談機関の案内や情報提供など▷電話相談可	市役所業務日 午前9時〜午後5時30分	市役所	就労支援コーディネーター
就労支援相談(〜49歳)★	南河内地域若者サポートステーション(☎26-9441)	就労に不安を持つ49歳以下の人や家族からの相談▷オンライン相談可	6月4日(木)・18日(木)、7月2日(木) 午後1時〜5時	市役所	同ステーション相談員
労働相談★	産業観光課	賃金未払い・パワハラ・セクハラなど	申込者の都合に合わせて日程調整が可能(土日祝は要相談)	相談員の事務所など	社会保険労務士
経営相談	産業観光課	経営に関する悩みなど	6月24日(水) 午前9時30分〜4時	市役所	中小企業診断士など
ひきこもり等相談★	地域福祉高齢課	社会参加に不安を持つ人と家族からの相談	6月11日(木) 午前10時〜正午	市役所	NPO法人相談員
生活困窮自立支援相談★	地域福祉高齢課	仕事が見つからない、生活のやりくりが大変などの経済的な困りごと	市役所業務日 午前9時〜午後5時15分	市役所	相談支援員
心配ごと相談	社会福祉協議会(☎65-0133)	悩み・困りごとなど	①6月10日(水)・②24日(水) 午前10時〜正午	①社会福祉協議会 ②堺市役所市民窓口	民生委員・児童委員
こころの健康相談	保健センター(☎55-0301)	日常生活の中で感じる不安や悩みについて	市役所業務日 午前9時〜午後5時30分	保健センター	保健師
児童虐待等の相談	①こどもファミリーセンター②児童相談所全国共通ダイヤル(☎189)	子どもへの虐待が疑われるとき	①平日のみ午前9時〜午後5時30分②24時間受付	①市役所 ②☎189	保健師・保育士・社会福祉士・心理士など
こども相談総合窓口	こどもファミリーセンター(☎53-8001)	家庭児童相談・ヤングケアラーなど子育て全般に関する相談	市役所業務日 午前9時〜午後5時30分	市役所	

●編集後記●
▼5月1日から新しい総会計画を市役所で販売(1冊500円)しています。まちの未来にワクワクしてもらえ、デザインになっていますので是非お買い求めください(川中) ▼SAKASの公園側に入らせてもらったのですが、土のみがある状態。ここから二気に公園が出来上がっていくと聞いていますが、素人の私からすると、そんな短期間で出来る上がるなんて、職人のみなさますごい！と感服でした。ありがとうございます(熊倉) ▼初めての編集で苦戦しましたが、担当したページが完成した時は達成感があり、うれしかったです(石橋) ▼私の住むまちでは長く続いてきた登下校の見守り隊が解散。わが子もお世話になり感謝しています。交通安全全活動を65年も続けてこられた尾花さんも本当に頭が下がりますね(山崎) ▼表紙は生きさみの観察会。子どものころに自然と触れ合い、つき合い方を学ぶのはとても大切な経験です。みんなの真剣な表情がすてきです(永田)

※広告掲載の問い合わせは、広告代理店(株)シーエム大阪(☎0721-64-1713)へ。 市役所の住所・電話番号などは2ページをご覧ください▶

私のほっとな時間

HOT

きらっとLIKE WORK
KAWACHINAGANO CITY

河内長野で輝いている人に聞きました

VOLUME
12

交通安全運動の推進で受章
尾花 靖元さん



安全を支える

当たり前の

地域を見守り続け

ほっと

大切にしているもの

POINT



多年にわたる交通安全啓発運動の功績が認められ、交通安全分野の最高峰の栄誉である交通荣誉章緑十字金章を今年の1月に受章。

交通安全以外にも消防団員として50年間の活動や、地元神社での神事、地域行事などにも積極的に関わってきました。時には駐在所の方と一緒に倒木の片付けをすることも。地域の人から頼りにされる尾花さんは、安全で安心できるまちをつくるため、これからも活動を続けます。

昭和35年に運転免許を取得して以来、地域の交通安全活動に関わり続けてきた尾花さん。交通安全協会の地区委員長や副会長を歴任し、現在も常任理事として活動を続けています。

「気がついたらここまで来ていました」と微笑む尾花さんは、講習会や見守り活動、交通安全啓発運動への参加など、65年以上にわたり地域の安全を支えてきました。

活動を始めたころは、今よりも子どもが多く、車の数は少なかったといいます。時代とともに交通環境や地域の様子は変化しましたが、変わらないのは「事故を防ぎたい」という思いです。雨や風の強い日も登下校の時間帯には交差点に立ち、子どもたちの安全を見守ります。「おっちゃん！」と声をかけてくれる子どもたちとのやりとりが

日々の楽しみで、「地域の子はみんな知ってる。人のために動くことが好きだし、子どもだけでなく地域の人との日常的な会話があるのも長年続けてこられた理由ですね」と振り返ります。

「横断歩道で停車した運転者が会釈してくれたりすると、すごく気持ちがいい。そういう小さな心がけが安全安心なまちにつながると思います。無理な追い越しやおおり運転は、ほんまに危ない。大事なのは、事故を起こさないこと。年齢に関係なく交通ルールは必ず守ってほしいですね」

85歳の今、意識するのは次の世代へのバトン。「私もできることを続けたいですが、仲間も高齢者が中心です。この活動に興味のある方は、ぜひ気軽に参加してほしいです」と笑顔で話してくれました。